

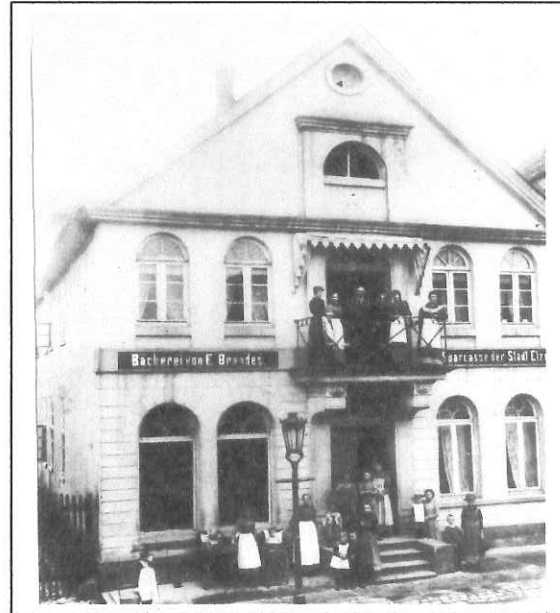

Foto: Budniok. 2011

Name: Bäcker Brandes

Elze – Straßenname: Hauptstr. 14
 Hausnummer vorher: 103 (Karte von 1885)



Besitzer: 1898/1900: Sophie Brandes, Bäckerei Foto: um 1912; aus: G. Schünemann, 2003.10
 1927-1938: Marie Brandes, Bäckerei-Inhaberin
 Werner Brandes, Bäckermeister

Funktion des Hauses: Bäckerei, Obergeschoss: Wohnhaus. Im nördlichen Untergeschoss, war die 1847/49 gegründete Elzer Stadtparkasse untergebracht.

Bauweise: massiv

Besonderheiten: -

Quellen, Literatur: Martin Stöber, Elze 1824 bis 1914, 1993.

(Auswahl) Karte: Amt Gronau, Stadt Elze Kath.-Geh. Züge, Blatt 13/14.

G. Schünemann, Kalender: Elze und seine Ortsteile auf alten Bildern, 2003.10.

STADT E L Z E – SANIERUNGSGEBIET „INNENSTADT“- 2011

Gebäude/Anwesen/Straße:

Hauptstraße Nr.:

14

Kurzbeschreibung

Gebäudetyp: Gestalterisch ggü. ursprünglichem Erscheinungsbild wohl veränderter Altbau (meist Fachwerkgebäude)

Orts-/Stadtbildprägende Bedeutung:

<input checked="" type="checkbox"/>	Sehr hoch bus
<input checked="" type="checkbox"/>	Hoch
	Mittel
	Normal
<input checked="" type="checkbox"/>	Verbesserung der orts-/stadtbildprägenden Bedeutung durch Umgestaltung möglich

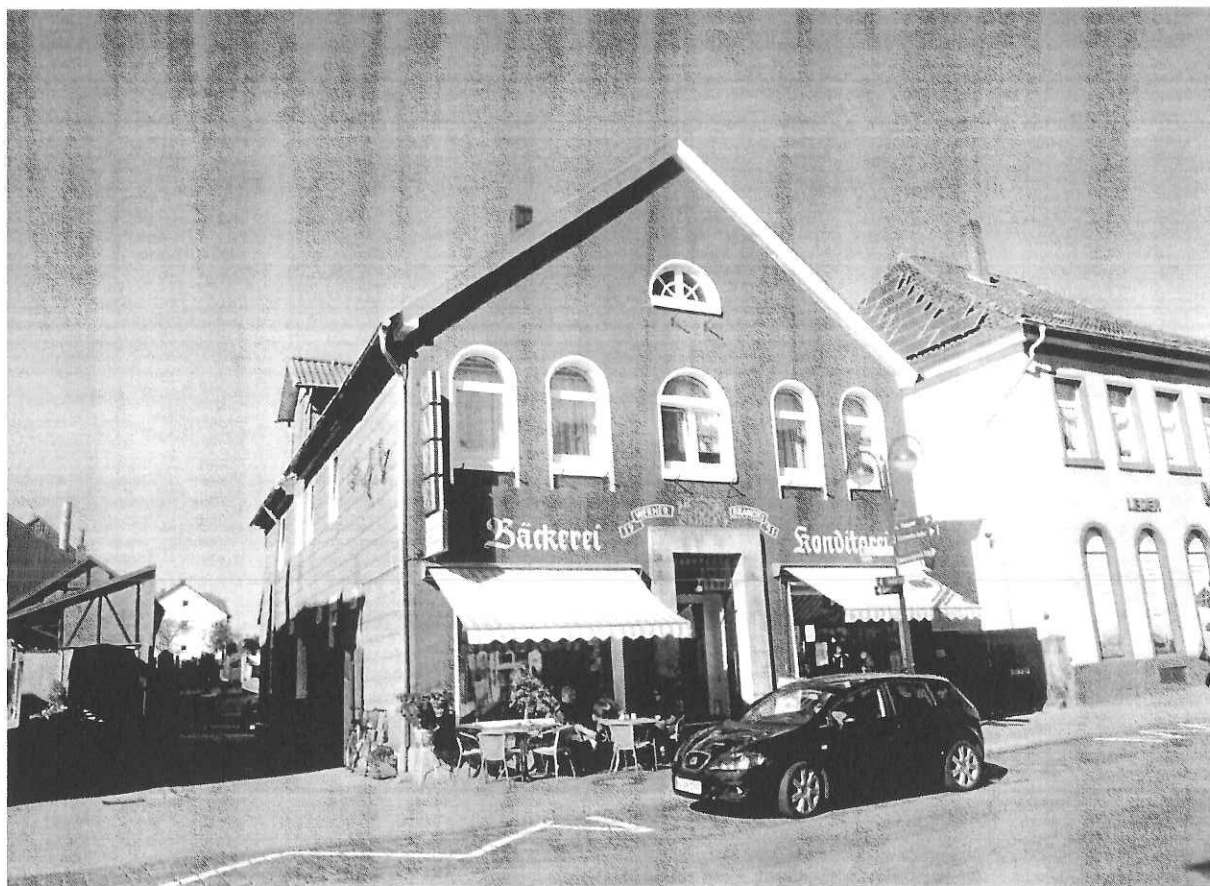
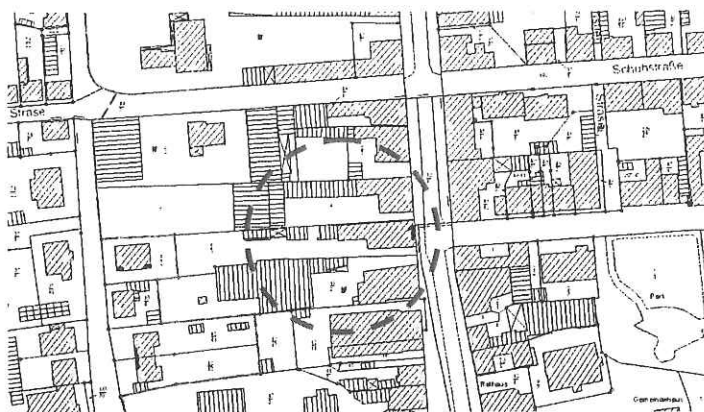

	Einzelkriterien bei hoher bis sehr hoher Bedeutung (Zutreffendes ist angekreuzt)	Erläuterungen zur stadtbildprägenden Bedeutung						
<input checked="" type="checkbox"/>	Hohe Bedeutung für Bau- und Nutzungsgeschichte des Ortes							
<input checked="" type="checkbox"/>	Stadträumlich exponierte Lage und/oder prägnante Gebäudestellung, besonders stadtraumbildende Qualitäten als >	<table border="1" style="width: 100%;"> <tr> <td style="width: 15%;"></td> <td>freistehendes Solitärgebäude</td> </tr> <tr> <td></td> <td>prägnantes Eckgebäude bzw. wichtige Ecklage</td> </tr> <tr> <td><input checked="" type="checkbox"/></td> <td>Blickfang im Straßenzug, Giebelstellung</td> </tr> </table>		freistehendes Solitärgebäude		prägnantes Eckgebäude bzw. wichtige Ecklage	<input checked="" type="checkbox"/>	Blickfang im Straßenzug, Giebelstellung
	freistehendes Solitärgebäude							
	prägnantes Eckgebäude bzw. wichtige Ecklage							
<input checked="" type="checkbox"/>	Blickfang im Straßenzug, Giebelstellung							

STADT E L Z E – SANIERUNGSGEBIET „INNENSTADT“- 2011

Gebäude/Anwesen/Straße:

Hauptstraße Nr.:

14

Weitere Fotos vom Objekt / Raum für Notizen / Antragsvorgang:



Haus Nr. 103

Hauptstr. 14

1898/1900

Flershausen, Berthold,	begehrthführer
Brühais, Wilhelm	beselle
Brandes, Sophie	Bäckerei
Ernst, Albert	Postgehilfe
Hartmann, Gustav	Lehrling
Hauelbith, Erich	Lehrer
Niemeyer, Frigist	Postassistent
Pape, Wilhelm	Kaufmann
Servais Fritz	beselle

1927

Brandes, Adolf	Kaufmann
Brandes, Karl	Lederbandling
Brandes, Marie	Bäckereigeschäft

1934

Brandes, Marie	Bäckerei-Inhaberin
Brandes, Mathilde	ohne Beruf
Brandes, Werner	Bäckergehilfe
Brandes, Karl	Kaufmann
Brühais, Paul	Lehrer

1938

Brandes, Marie	Witwe
Brandes, Mathilde	ohne Beruf
Brandes, Adolf	Kaufmann
Brandes, Werner	Bäckermeister

HANSA FLEX

www.hansa-flex.com



Foto: Budniok 2011



Foto: 50er Jahre; aus J. Sempf, 2007, S. 65.

Name: -

Elze – Straßenname: Hauptstr. 15

Hausnummer vorher: 102 (Karte von 1885)

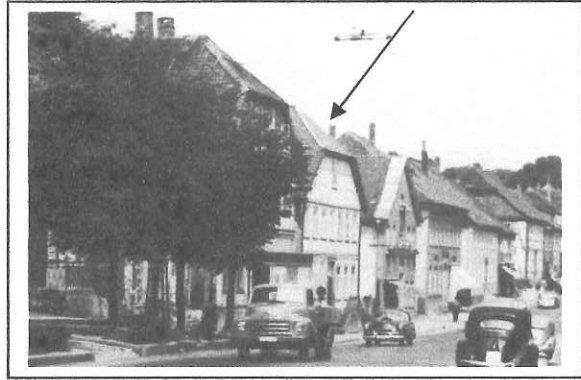
Besitzer: 1898/1900: Heinrich Gehrke, Schuhmacher

1927: Adolf Ringeling, Landwirt

1934/1938: Ludwig Ringeling, Landwirt

Funktion des Hauses:

Bauweise: Untergeschoss massiv, Obergeschoss Fachwerk. Untergeschoss hatte vor dem Umbau den Hauseingang an der Hauptstraße.

Besonderheiten: -

Quellen, Literatur: J. Sempf, Elzer Alltagsimpressionen, 2007, S. 65.

(Auswahl) Karte: Amt Gronau, Stadt Elze, Kath.-Geh. Züge, Blatt 13/14

STADT E L Z E – SANIERUNGSGEBIET „INNENSTADT“- 2011

Gebäude/Anwesen/Straße:

Hauptstraße Nr.: 15

Kurzbeschreibung

Gebäudetyp: Traditionelles Fachwerkgebäude, in der Regel mit Merkmalen aus der Zeit vor 1940, meist 19. Jh. bzw. nach dem Brand 1824, vereinzelt davor

Orts-/Stadtbildprägende Bedeutung:

	Sehr hoch
<input checked="" type="checkbox"/>	Hoch
	Mittel
	Normal
<input checked="" type="checkbox"/>	Verbesserung der orts-/stadtbildprägenden Bedeutung durch Umgestaltung möglich



	Einzelkriterien bei hoher bis sehr hoher Bedeutung (Zutreffendes ist angekreuzt)	Erläuterungen zur stadtbildprägenden Bedeutung
<input checked="" type="checkbox"/>	Hohe repräsentative Bedeutung für lokale Gebäudeformen, Detailformen, bauhandwerkliche Traditionen	
<input checked="" type="checkbox"/>	Stadträumlich exponierte Lage und/oder prägnante Gebäudestellung, besonders stadtraumbildende Qualitäten als >	<input checked="" type="checkbox"/> Markante Giebelstellung <input type="checkbox"/> prägnantes Eckgebäude bzw. wichtige Ecklage <input type="checkbox"/> Blickfang im Straßenzug

STADT E L Z E – SANIERUNGSGEBIET „INNENSTADT“- 2011

Gebäude/Anwesen/Straße:

Hauptstraße Nr.:

15

Weitere Fotos vom Objekt / Raum für Notizen / Antragsvorgang:

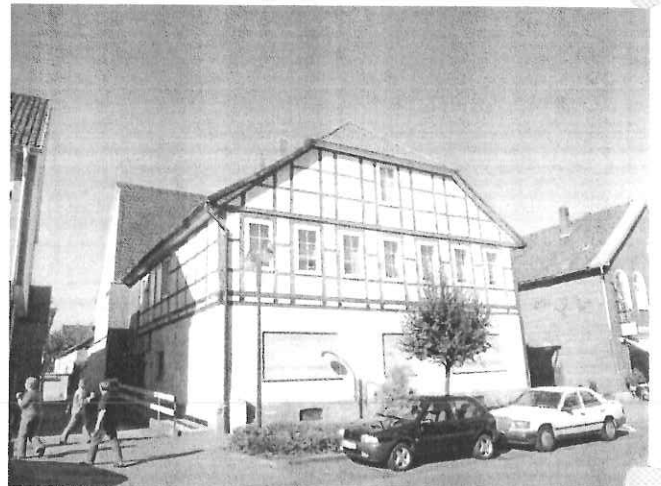

Haus Nr. 102

Hauptstr. 15

1898/1900

Born Marie

Frau Lau

Egger, Lina

Wäscherin

Behrste Heinrich sen Altenteiler

Behrste Heinrich jun Schriftwacher

Reitmiller Friedrich behrste

Kotz Gottfried Lehrling

1927

Ringeling Adolf Landwirt

Ringeling Ludwig Landwirt

1934

Ringeling, Ludwig Landwirt

Prine Josef Blutpostsekretär

Prine Herbert Stricker

Benkemann Fritz Schlosser

Benkemann Heinrich Handlungsgeselle

Kohmann Heinrich Schrankenswart i R

Benkemann Heinrich Rottenspieler

1938

Ringeling Ludwig Bauer

Paide

HANSA FLEX

www.hansa-flex.com



Foto: Budniok. 2011

Name: Sparkasse Hildesheim

Elze – Straßenname: Hauptstr.16

Hausnummer vorher: -

Besitzer: Sparkasse Hildesheim

Die beiden Vorgängerhäuser
des Gebäudes „Sparkasse Hildesheim“,
die Gebäude Hauptstr. 16 - Stolberg
und Hauptstr. 17 – Sempf
siehe im Anhang!



Ehem. Häuser Stolberg, Sempf (v.l.)

Funktion des Hauses: Untergeschoss Kassenräume, Obergeschoss: Wohnbereich

Bauweise: massiv

Besonderheiten: An der Stelle, wo heute der Neubau der damaligen Kreissparkasse Alfeld, der jetzigen Sparkasse Hildesheim, steht, wurden zwei Häuser abgerissen, die nach dem Stadtbrand von 1824 errichtet worden waren. ¹⁹⁷³

Die Beschreibung der beiden Häuser folgt als Anhang auf den beiden folgenden Seiten.

Quellen, Literatur: -
(Auswahl)

STADT E L Z E – SANIERUNGSGEBIET „INNENSTADT“- 2011

Gebäude/Anwesen/Straße:

Hauptstraße Nr.: 16

Kurzbeschreibung

Gebäudetyp: Merkmale eines Neubaus der jüngeren Zeit

Orts-/Stadtbildprägende Bedeutung:

Sehr hoch

Hoch

Mittel bis

Normal

Verbesserung der orts-/stadtbildprägenden Bedeutung durch Umgestaltung möglich

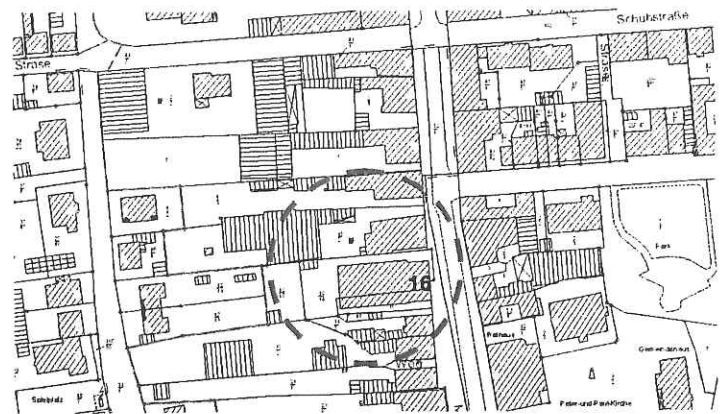

In der Regel kein aktueller Handlungsbedarf zur Stadtbildpflege.

STADT E L Z E – SANIERUNGSGEBIET „INNENSTADT“- 2011

Gebäude/Anwesen/Straße:

Hauptstraße Nr.:

16

Weitere Fotos vom Objekt / Raum für Notizen / Antragsvorgang:





Foto: Budniok, 2011 (Sparkasse Hi)

Name: Haus Sempf

Elze – Straßenname: Hauptstr.16

Hausnummer vorher: 101 (Karte von 1885)

Besitzer: 1898/1900: Wilhelm Sempf, Schlosser

1928/1934/ Wilhelm Sempf, Rentner

1938: Wilhelm Sempf, Schlosser

Funktion des Hauses: Wohn-, Geschäftshaus u.
Werkstatt

Bauweise: Fachwerk

Besonderheiten: Dieses Haus wurde 1973
abgerissen, um Platz zu schaffen für den
Neubau der Kreissparkasse Alfeld, der vormaligen
Stadtsparkasse Elze.

Quellen, Literatur (Auswahl): J. Sempf, Elzer All-
tagsimpressionen, 2007, S. 67.

Karte: Amt Gronau, Stadt Elze, Kath.-Geh.
Züge, 1885, Blatt 13/14.



Foto: Müller 1972



Foto 1901; aus J. Sempf, Elzer Alltags-
impressionen, 2007, S. 67.

Haus-Nr. 101

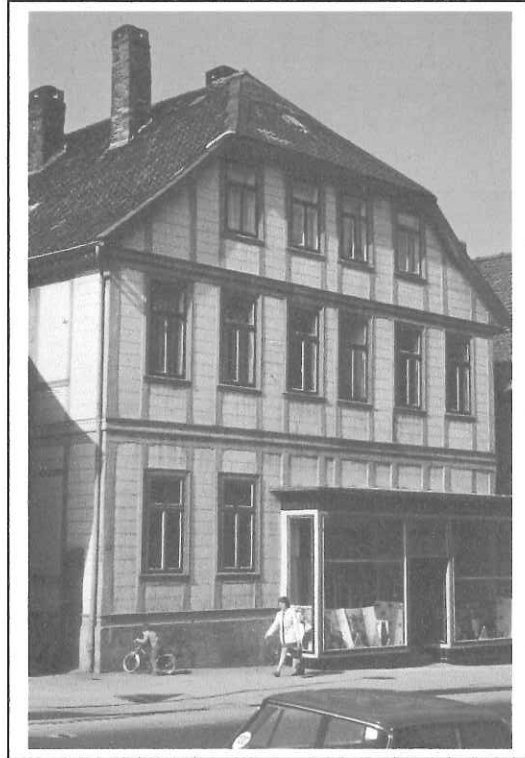
Hauptstr. 16

1898/1900

Brünger, Karl	Schülerling
Belunhard, Henriette	Witwe
Lewensieck, Wilhelm	Schülerling
Nöller, Kiew	Prakt. Arzt
Leupf, Karoline	Witwe
Leupf, Wilhelm	Schlosser

1928

Beuente, Friedrich	Schlosser
Leupf, Wilhelm	Reutner

1934

Beuente, Friedrich	Schlosser
Machens, Theodor	Dr. u. d. vet. prakt. Tierarzt
Oelkers, Gerda	ohne Beruf
Leupf, Wilhelm	Reutner

1938

Beuente, Friedrich	Schlosser
Machens, Theodor	Tierarzt
Oelkers, Gerda	geschieden
Leupf, Wilhelm	Schlosser

Bild

atgerinnen

Zeit Sparbasse

HANSA FLEX

www.hansa-flex.com



Foto: Budniok. 2011

Name: Haus Stollberg

Elze – Straßenname: Hauptstr. ehem. 17
Hausnummer vorher: 100

Besitzer: 1898/1900: Alfred Stein, Kaufmann (?)
1934: Elisabeth Bremer, (?)
Geschäftsinhaberin

1938: Willi Stollberg, Elektrotechniker(?)

Funktion des Hauses: Wohn- und Geschäftshaus
Links und rechts des Hauseinganges
befanden sich zwei kleine Geschäfte.

Bauweise: Fachwerk

Besonderheiten: -

Quellen, Literatur:  Dieses Haus wurde 1973 abgebrochen, um Platz zu schaffen für den Neubau der Kreissparkasse Alfeld, der vormaligen Stadtparkasse Elze.

(Auswahl)

Quellen, Literatur: -



Haus Stollberg, ehem. Hauptstr.17
Foto: Müller, 1972

Haus - Nr. 100

Hauptstr. 17

1898/1900

Schmidt, Willy

Schrling

Stein, Alfred

Kaufmann

1928

1934

Brewer, Max

Stadtgärtner

Brewer, Elisabeth

Geschäftsinhaberin

Freyer, Fritz

Friseurmeister

1938

Brewer, Max

Stadtgärtner

Brewer, Emma

Hebamme

Stollberg, Willi

Elektrotechniker

Bild
abgerissen
heute Sparkasse

HANSA FLEX

www.hansa-flex.com



Foto: Budniok. 2011

Name: Haus Konrad

Elze – Straßenname: Hauptstr.18

Hausnummer vorher: 99

Besitzer: 1898/1900: Louis Kreht, Kaufmann (?)

1928/1934: Karl Kreht, Kaufmann (?)

1938: Fritz Meyer, Friseur

Klages, Friseur

1979: Dieter Konrad, Friseur

Funktion des Hauses: Wohn- und Geschäftshaus

Bauweise: Fachwerk

Besonderheiten: -

Quellen, Literatur: J. Huck, Elze in alten Ansichten, 1978, 14.

(Auswahl) Karte: Amt Gronau, Stadt Elze, Kath.-Geh. Züge, 1885, Blatt 13/14

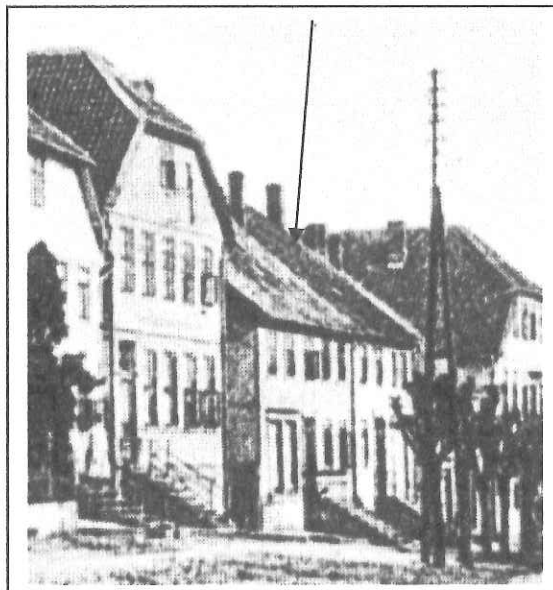

Zwischen den beiden hohen Giebelfronten steht das Doppelhaus Nr. 18 und Nr. 19; aus J. Huck, 1978, 14.

STADT ELZE – SANIERUNGSGEBIET „INNENSTADT“ - 2011

Gebäude/Anwesen/Straße:

Hauptstraße

Nr.:

18

Kurzbeschreibung

Gebäudetyp: Traditionelles Fachwerkgebäude, in der Regel mit Merkmalen aus der Zeit vor 1940, meist 19. Jh. bzw. nach dem Brand 1824, vereinzelt davor

Orts-/Stadtbildprägende Bedeutung:

<input checked="" type="checkbox"/>	Sehr hoch
<input type="checkbox"/>	Hoch
<input type="checkbox"/>	Mittel
<input type="checkbox"/>	Normal
<input checked="" type="checkbox"/>	Verbesserung der orts-/stadtbildprägenden Bedeutung durch Umgestaltung möglich



	Einzelkriterien bei hoher bis sehr hoher Bedeutung (Zutreffendes ist angekreuzt)	Erläuterungen zur stadtbildprägenden Bedeutung
<input checked="" type="checkbox"/>	Hohe Bedeutung für Bau- und Nutzungsgeschichte des Ortes	
<input checked="" type="checkbox"/>	Baudenkmal: Gruppendenkmal Hauptstraße 18, 19, 20, 21 (jeweils Wohnhäuser), 22 (Posthof)	

STADT E L Z E – SANIERUNGSGEBIET „INNENSTADT“- 2011

Gebäude/Anwesen/Straße:

Hauptstraße Nr.:

18

Weitere Fotos vom Objekt / Raum für Notizen / Antragsvorgang:



Haus - Nr. 99

Hauptstr. 18

1898/1900

Kilke, Ludwig

Kilke, Johanne Witwe

Kretz, Louis Kaufmann

~~18~~ 1928

Kretz, Karl Manufakturhdlg

Kretz, Marie Witwe

1934

Kretz, Marie Witwe

Kretz, Karl Kaufmann

1938

Meyer, Fritz Friseur

Minezke, Willi Stellmacher



Foto: Budniok. 2011

Name: Eisenwaren Bauche

Elze – Straßenname: Hauptstr.19
Hausnummer vorher: 98 (Karte von 1885)Besitzer: 1898/1900: August Bauche,
Eisenwarenhändler
1927/1934/1938: Adolf Bauche,
SchmiedemeisterFunktion des Hauses: Wohn- und Geschäfts-
Haus und Werkstatt

Bauweise: Fachwerk

Besonderheiten: -

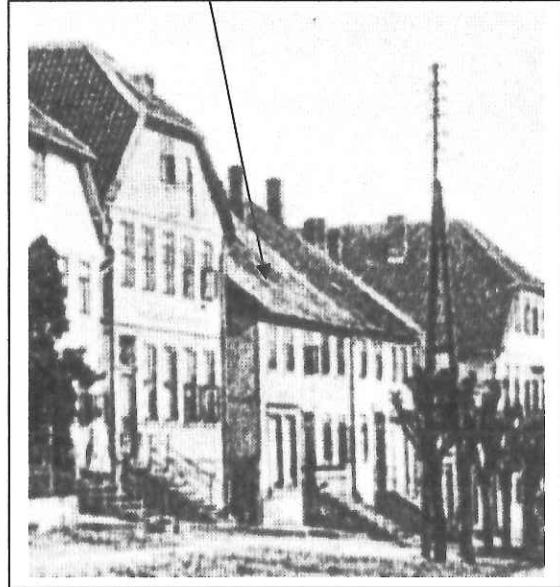
Quellen, Literatur: J. Sempf, Elzer Alltagsimpres-
(Auswahl) sionen, 2307,68,69.Südliche Teil der Doppelhaushälfte
Hauptstr. 18 und 19;
aus J. Huck, 1978,14.

Einem hochverehrten Publikum
von Elze und Umgegend bringe ich hiermit mein

Elzen- u. Kurzwarengeschäft

verhänden mit **Kohlenhandlung**

in gros und en detail belien in Erläuterung.
Ich halte ein ansehnlich reich assortiertes Lager in

eisernen Ofen, Kachelöfen, Kochherden,
Herdpfatten, Herdöfen, Kachelöfen und anderen Ofen, Ofenöfen,
eisenen Töpfen, emaillierten Küchen- und Haushaltungsgesäßen,
Messing- und Kupferkessel,
Dejimal- und Tafelwagen, eisernen und messingenen Gewichten,
Kochmaschinen,
Kochkannen von 1 bis 20 Lit., Kohlenkessel, Feuerjungen u. s. w.,
Geeßen, Forken, Baden, Lathen, Schaufeln, Spaten, Weilen, Axen,
Sägen, Seilen, Eiser- und Forhängehaken, Ketten, Kar-
tenscheiben, Striegeln, rohen und emaillierten Küchen-Ausgüssen, rohen
und emaillierten Pferde-Krippen, prima Pflanzgefäße.

Wöchentlich übernehme neue Waaren des

**Aufstellen von Kochherden,
Kachel- u. eisernen Ofen,**
und habe stets schon gebrauchte, aber wie neu reparierte Koch-
herden zu billigen Preisen abzugeben.
Sofortig offeriere: Eisene — Träger, Lampen in allen Grö-
ßen und Qualitäten, sowie auch

Kinderwagen '65!

in feinsten hochfeinster Ausstattung, *Paris*
Wenn ich dem geehrten Publikum hiermit rechtlich und möglichst billigst, bitte
ich unterbreiten falls um geeigneten Anspruch.

Fr. A. Bauche.

Aus: J. Sempf, 2007, 68.

STADT E L Z E – SANIERUNGSGEBIET „INNENSTADT“- 2011

Gebäude/Anwesen/Straße:

Hauptstraße Nr.: 19

Kurzbeschreibung

Gebäudetyp: Traditionelles Fachwerkgebäude, in der Regel mit Merkmalen aus der Zeit vor 1940, meist 19. Jh. bzw. nach dem Brand 1824, vereinzelt davor

Orts-/Stadtbildprägende Bedeutung:

<input checked="" type="checkbox"/>	Sehr hoch
	Hoch
	Mittel
	Normal
<input checked="" type="checkbox"/>	Verbesserung der orts-/stadtbildprägenden Bedeutung durch Umgestaltung möglich



	Einzelkriterien bei hoher bis sehr hoher Bedeutung (Zutreffendes ist angekreuzt)	Erläuterungen zur stadtbildprägenden Bedeutung
<input checked="" type="checkbox"/>	Hohe Bedeutung für Bau- und Nutzungsgeschichte des Ortes	
<input checked="" type="checkbox"/>	Baudenkmal: Gruppendenkmal Hauptstraße 18, 19, 20, 21 (jeweils Wohnhäuser), 22 (Posthof)	

STADT E L Z E – SANIERUNGSGEBIET „INNENSTADT“- 2011

Gebäude/Anwesen/Straße:

Hauptstraße

Nr.:

19

Weitere Fotos vom Objekt / Raum für Notizen / Antragsvorgang:

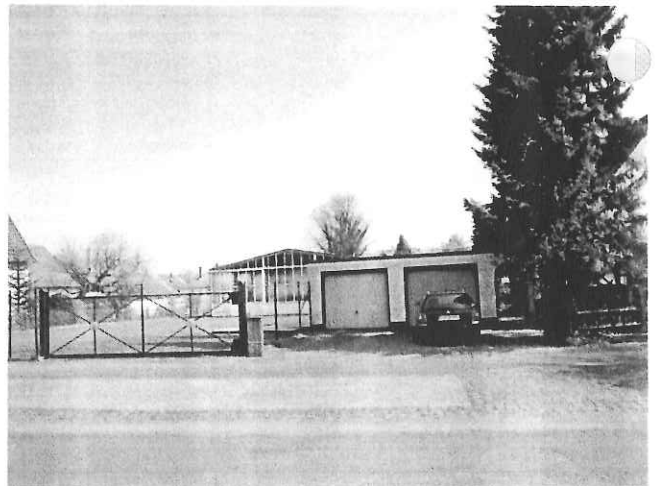
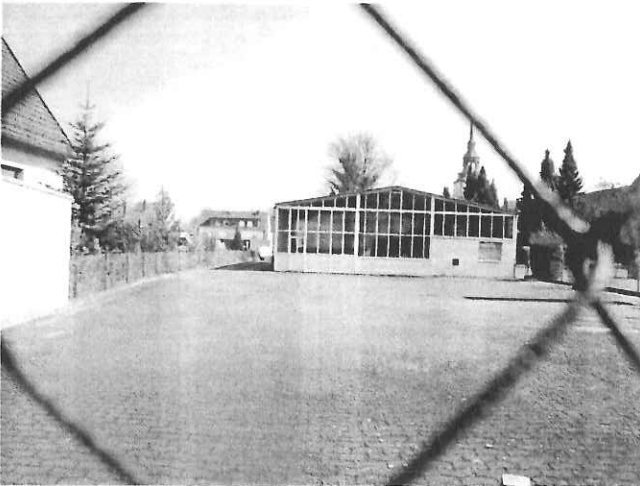

Haus - Nr. 98

Hauptstr. 19

1898/1900

Ammer, Paul	-Ofensetzer
Baiche, August	Eisenwarenhändler
Baiche,	Witwe des Schmieds
Reichelt August	Gehilfe
Rientler, Edward	Schlichting

1927

Baiche Adolf	Schmiedemeister
--------------	-----------------

1934

Baiche, Adolf	Schmiedemeister
Krupp, Christine	Witwe
Krismer Friedrich	Posthelfer i. R.
Krismer Emmy	Kontoristin

1938

Baiche Adolf	Schmiedemeister
--------------	-----------------

HANSA FLEX

www.hansa-flex.com



Foto: Budniok. 2011

Name: –

Elze – Straßenname: Hauptstr. 20
 Hausnummer vorher: 97 (Karte von 1885)

Besitzer: 1898/1900: Heinrich Schenkemeyer, Schneider
 1927: Minna Schenkemeyer, Witwe
 1934: Heinrich Meyer, Landwirt
 1928: Fritz Hartmann, Fuhrmann (?)

Notte

Funktion des Hauses: Wohnhaus

Bauweise: Fachwerk

Besonderheiten: –

Quellen, Literatur: C. Meichner, Elze und Umgebung
 (Auswahl) um 1860.

Karte: Amt Gronau, Stadt Elze,
 Kath.-Geh. Züge, 1885.

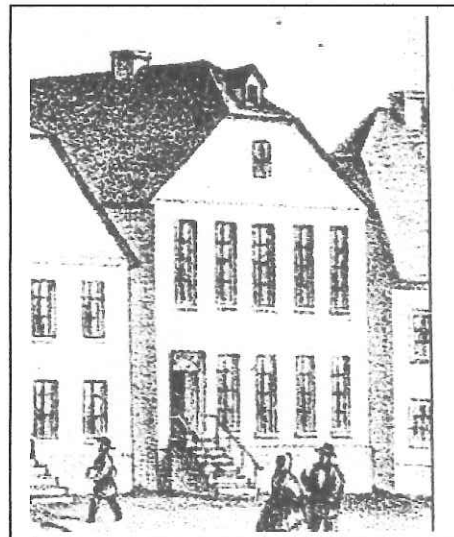
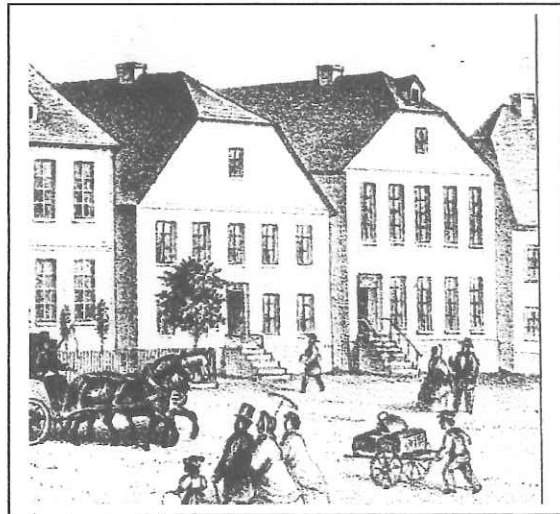

oben: Hauptstr. 20 u. 21
 unten Hauptstr. 20,
 2 Abb. aus C. Meichner, ca. 1860.

STADT E L Z E – SANIERUNGSGEBIET „INNENSTADT“- 2011

Gebäude/Anwesen/Straße:

Hauptstraße Nr.: 20

Kurzbeschreibung

Gebäudetyp: Traditionelles Fachwerkgebäude, in der Regel mit Merkmalen aus der Zeit vor 1940, meist 19. Jh. bzw. nach dem Brand 1824, vereinzelt davor

Orts-/Stadtbildprägende Bedeutung:

<input checked="" type="checkbox"/>	Sehr hoch
<input type="checkbox"/>	Hoch
<input type="checkbox"/>	Mittel
<input type="checkbox"/>	Normal
<input checked="" type="checkbox"/>	Verbesserung der orts-/stadtbildprägenden Bedeutung durch Umgestaltung möglich

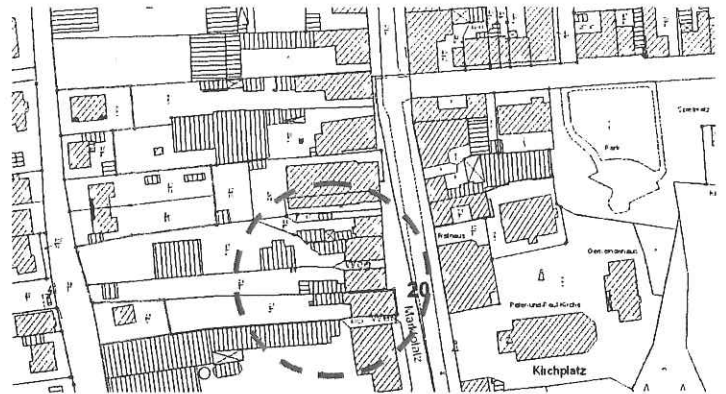

	Einzelkriterien bei hoher bis sehr hoher Bedeutung (Zutreffendes ist angekreuzt)	Erläuterungen zur stadtbildprägenden Bedeutung						
<input checked="" type="checkbox"/>	Hohe Bedeutung für Bau- und Nutzungsgeschichte des Ortes							
<input checked="" type="checkbox"/>	Stadträumlich exponierte Lage und/oder prägnante Gebäudestellung, besonders stadtraumbildende Qualitäten als >	<table border="1"> <tr> <td><input checked="" type="checkbox"/></td> <td>Markante Giebelstellung</td> </tr> <tr> <td></td> <td>prägnantes Eckgebäude bzw. wichtige Ecklage</td> </tr> <tr> <td></td> <td>Blickfang im Straßenzug</td> </tr> </table>	<input checked="" type="checkbox"/>	Markante Giebelstellung		prägnantes Eckgebäude bzw. wichtige Ecklage		Blickfang im Straßenzug
<input checked="" type="checkbox"/>	Markante Giebelstellung							
	prägnantes Eckgebäude bzw. wichtige Ecklage							
	Blickfang im Straßenzug							
<input checked="" type="checkbox"/>	Baudenkmal: Gruppendenkmal Hauptstraße 18, 19, 20, 21 (jeweils Wohnhäuser), 22 (Posthof)							

STADT ELZE – SANIERUNGSGEBIET „INNENSTADT“– 2011

Gebäude/Anwesen/Straße:

Hauptstraße

Nr.:

20

Weitere Fotos vom Objekt / Raum für Notizen / Antragsvorgang:

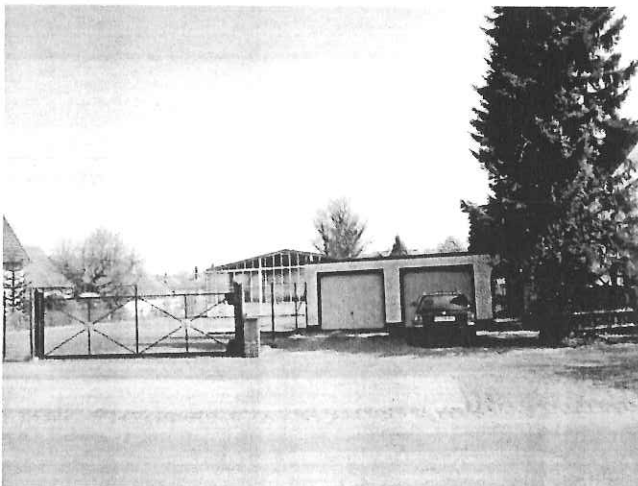

Haus - Nr 97

Hauptstr. 20

1898/1900

Bwold, Wilhelm

Geselle

Küster, Anton

Stationsassistent

Scheukemeyer, Heinrich

Schneider

1927

Schramme Lina

Witwe

Scheukemeyer Frimma

Witwe

* große Fritz

Friseur

* große Heinrich

Warenhändler

Keese Ludwig

Kupferschmied

1934

Meyer Heinrich sen Landwirt

Meyer Heinrich jun. Landwirt

Bötz Ernst

Invalide

Scheukemeyer ~~sen~~ Handlungsgehilfe

1938

Hartmann, Fritz

Fritzmann

HANSA FLEX

www.hansa-flex.com



Foto: Budniok. 2011

Name: Jagau, Spielwaren

Elze – Straßenname: Hauptstr. 21
Hausnummer vorher: 96 (Karte von 1885)

Besitzer: 1898/1900: Louis Jagau, Buchbinder
1927/1934/1938 Robert Jagau,
Buchbinder

2012: Sandra Schmidt,
Spielwarengeschäft

Funktion des Hauses: Wohn- u. Geschäftshaus

Bauweise: Fachwerk

Besonderheiten: In den 59er Jahren des 20. Jh.
Erweiterung des Ladens mit zwei
großen Schaufenstern.

Quellen, Literatur: J. Sempf, Elzer Alltagsimpres-
sionen, 2007, S. 54.

(Auswahl) Karte: Amt Gronau, Stadt Elze,
Kath.-Geh. Züge, 1885.



aus: C. Meichner 1860



Foto: um 1966, aus J. Sempf, 2007, S. 54

STADT E L Z E – SANIERUNGSGEBIET „INNENSTADT“- 2011

Gebäude/Anwesen/Straße:

Hauptstraße Nr.: 21

Kurzbeschreibung

Gebäudetyp: Traditionelles Fachwerkgebäude, in der Regel mit Merkmalen aus der Zeit vor 1940, meist 19. Jh. bzw. nach dem Brand 1824, vereinzelt davor

Orts-/Stadtbildprägende Bedeutung:

<input checked="" type="checkbox"/>	Sehr hoch
<input type="checkbox"/>	Hoch
<input type="checkbox"/>	Mittel
<input type="checkbox"/>	Normal
<input checked="" type="checkbox"/>	Verbesserung der orts-/stadtbildprägenden Bedeutung durch Umgestaltung möglich

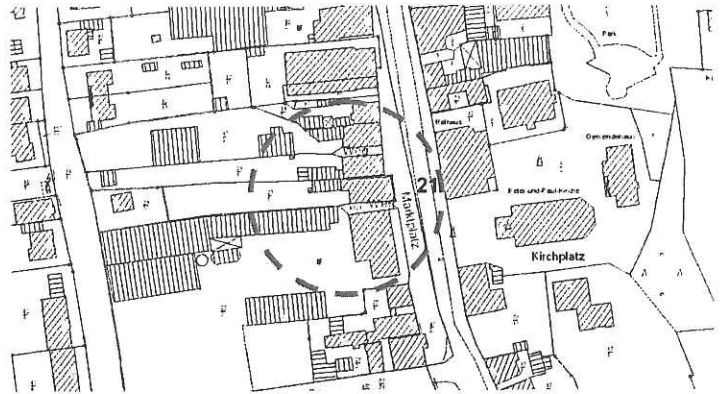

	Einzelkriterien bei hoher bis sehr hoher Bedeutung (Zutreffendes ist angekreuzt)	Erläuterungen zur stadtbildprägenden Bedeutung
<input checked="" type="checkbox"/>	Hohe Bedeutung für Bau- und Nutzungsgeschichte des Ortes	
<input checked="" type="checkbox"/>	Stadträumlich exponierte Lage und/oder prägnante Gebäudestellung, besonders stadtraumbildende Qualitäten als >	<input checked="" type="checkbox"/> Markante Giebelstellung prägnantes Eckgebäude bzw. wichtige Ecklage Blickfang im Straßenzug
<input checked="" type="checkbox"/>	Baudenkmal: Gruppendenkmal Hauptstraße 18, 19, 20, 21 (jeweils Wohnhäuser), 22 (Posthof)	

STADT E L Z E – SANIERUNGSGEBIET „INNENSTADT“- 2011

Gebäude/Anwesen/Straße:

Hauptstraße

Nr.:

21

Weitere Fotos vom Objekt / Raum für Notizen / Antragsvorgang:



Haus - Nr. 96

Hauptstr. 21

1898/1900

Büchering, Marie	Reutnerin
Fischer Ernst	Gehilfe
Jagau Doris	Büchbinder

1923

Jagau Georg	Büchbinder
Jagau Robert	Büchbindermeister

1934

Jagau Robert	Büchbindermeister
Jagau Georg	Schriftsetzer
Bietrich Marie	Witwe

1938

Jagau Georg	Büchdrucker
Jagau Robert	Büchbindermeister

Hast mit Jagau!

HANSA FLEX

www.hansa-flex.com



Foto: Budniok. 2011

Name: Rittergut II

Elze – Straßenname: Hauptstr. 22
 Hausnummer vorher: 94/95 (Karte
 von 1885)

Besitzer: 1825: Dr. Julius Sander,
 1912: Friedrich Bartels, Landwirt
 1921/1938: Friedrich Bartels, Ritterguts-
 besitzer
 2012: Karsten Bartels, Rittergutsbesitzer

Funktion des Hauses: Wohnhaus

Bauweise: Fachwerk, *Fassade mit Platten
 behangen.*

Besonderheiten: Poststation von 1793-1874

Quellen, Literatur: J. Huck, Elze in alten
 Ansichten, 1978, 14.

C. Meichner, Elze und Umgebung um 1860.
 Karte: Amt Gronau, Stadt Elze, Kath.-
 Geh. Züge, 1885,



aus: C. Meichner, ca. 1860



Foto von ca. 1914; aus J. Huck, 1978, 14.



Foto: Müller, 1985

STADT E L Z E – SANIERUNGSGEBIET „INNENSTADT“- 2011

Gebäude/Anwesen/Straße:

Hauptstraße Nr.: 22

Kurzbeschreibung

Gebäudetyp: Gestalterisch ggü. ursprünglichem Erscheinungsbild wohl veränderter Altbau (meist Fachwerkgebäude)

Orts-/Stadtbildprägende Bedeutung:

<input checked="" type="checkbox"/>	Sehr hoch
	Hoch
	Mittel
	Normal
<input checked="" type="checkbox"/>	Verbesserung der orts-/stadtbildprägenden Bedeutung durch Umgestaltung möglich

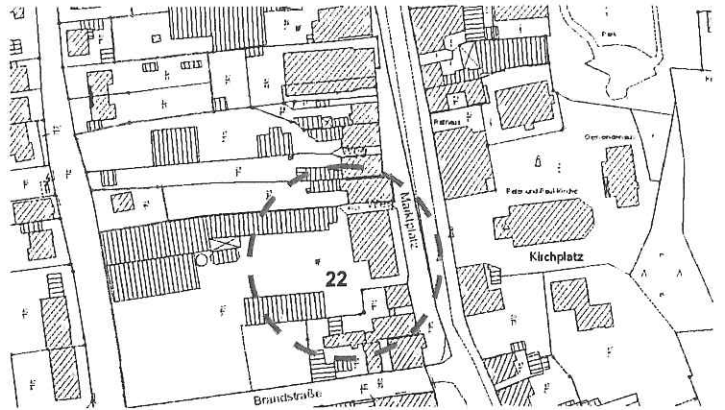

	Einzelkriterien bei hoher bis sehr hoher Bedeutung (Zutreffendes ist angekreuzt)	Erläuterungen zur stadtbildprägenden Bedeutung
<input checked="" type="checkbox"/>	Hohe Bedeutung für Bau- und Nutzungsgeschichte des Ortes	Posthof
<input checked="" type="checkbox"/>	Hohe repräsentative Bedeutung für lokale Gebäudeformen, Detailformen, bauhandwerkliche Traditionen	Markantes Walmdach
<input checked="" type="checkbox"/>	Stadträumlich exponierte Lage und/oder prägnante Gebäudestellung, besonders stadtraumbildende Qualitäten als >	<input checked="" type="checkbox"/> freistehendes Solitärgebäude
<input checked="" type="checkbox"/>		<input checked="" type="checkbox"/> prägnantes Eckgebäude bzw. wichtige Ecklage
<input checked="" type="checkbox"/>		<input checked="" type="checkbox"/> Blickfang im Straßenzug
<input checked="" type="checkbox"/>	Baudenkmal: Gruppendenkmal Hauptstraße 18, 19, 20, 21 (jeweils Wohnhäuser), 22 (Posthof)	

STADT E L Z E – SANIERUNGSGEBIET „INNENSTADT“- 2011

Gebäude/Anwesen/Straße:

Hauptstraße

Nr.:

22

Weitere Fotos vom Objekt / Raum für Notizen / Antragsvorgang:



GEBÄUDEKARTEI – 2011

Dipl. Ing. Brudniok – Gotteslager 3 c / 37081 Göttingen / Tel. 0551-6345600

Gebäudeliste 2012	Elze	Hauptstr. 22a ²
-------------------	------	----------------------------



Foto: Budniok. 2011

Name: ehem. Kühlhaus

Elze – Straßenname: Hauptstr. (22a ?)
 Hausnummer vorher: –

Besitzer: ?

Funktion des Hauses: Ehemaliges einstöckiges Kühlhaus für die Bewohner der Stadt Elze.
 Nach Umbau und Aufstockung Wohn-(?) und Lagerraum der Firma im benachbarten Haus Hauptstr. 23.

Bauweise: massiv

Besonderheiten: -

Quellen, Literatur: -
 (Auswahl)



2 Fotos: Müller

Gebäude/Anwesen/Straße:

Hauptstraße

Nr.:

22

Weitere Fotos vom Objekt / Raum für Notizen / Antragsvorgang:

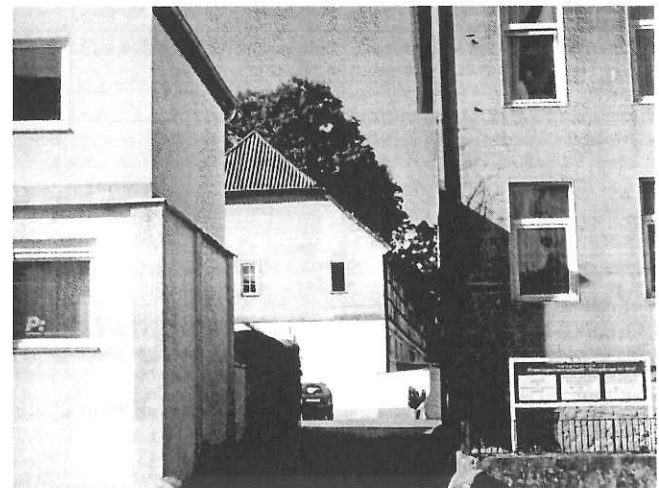

Gebäude/Anwesen/Straße:

Hauptstraße Nr.:

22

Weitere Fotos vom Objekt / Raum für Notizen / Antragsvorgang:

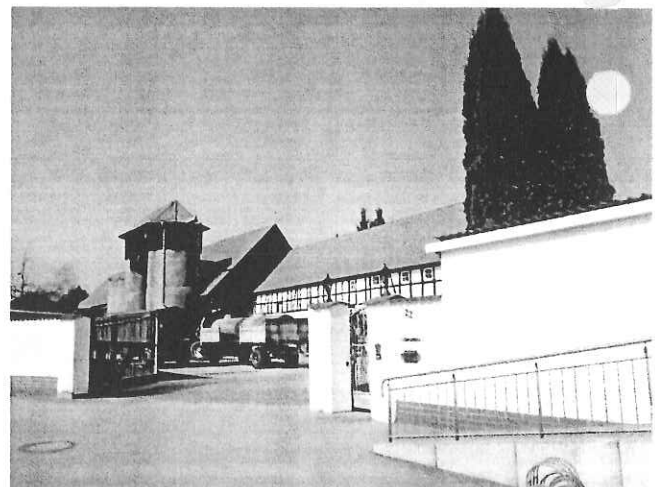
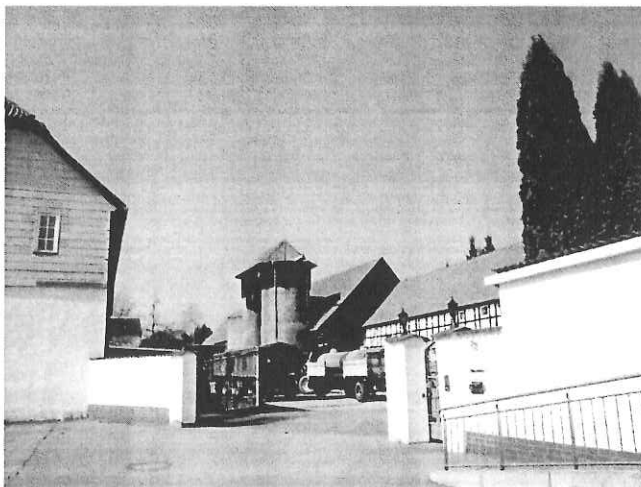

Marrkante Hofanlage – mit unter Denkmalschutz

Gebäude/Anwesen/Straße:

Hauptstraße Nr.: 22

Weitere Fotos vom Objekt / Raum für Notizen / Antragsvorgang:

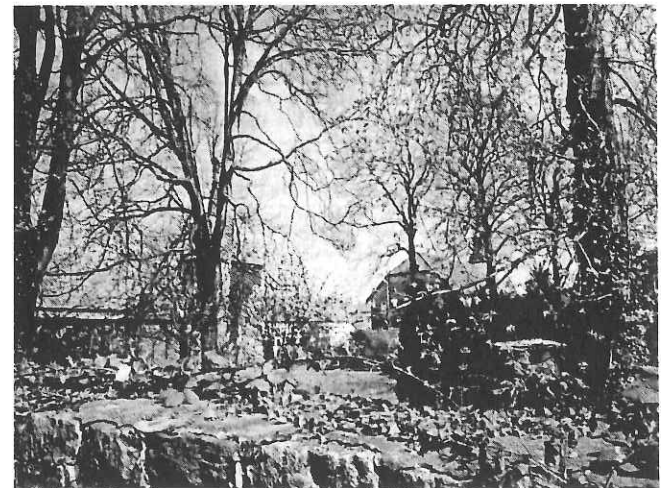
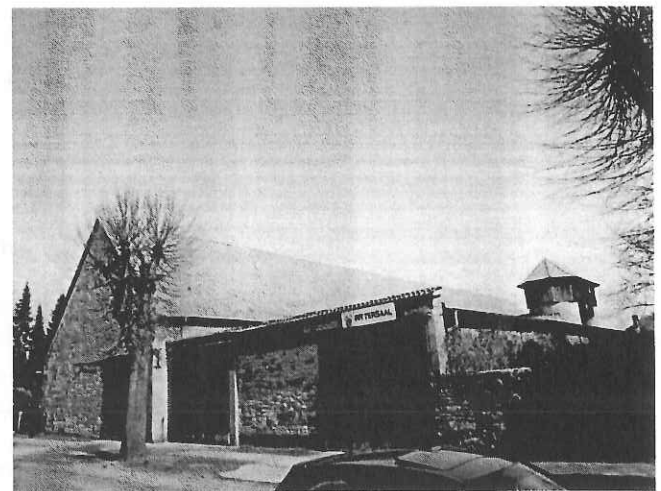
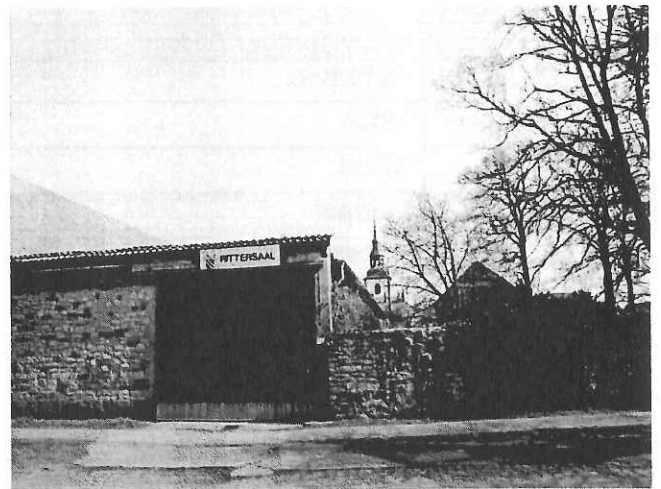

STADT ELZE – SANIERUNGSGEBIET „INNENSTADT“- 2011

Gebäude/Anwesen/Straße:

Hauptstraße Nr.:

23

Kurzbeschreibung

Gebäudetyp: Merkmale eines Neubau der jüngeren Zeit, ggf. wohl älterer Kern

Orts-/Stadtbildprägende Bedeutung:

<input checked="" type="checkbox"/>	Sehr hoch
<input type="checkbox"/>	Hoch
<input type="checkbox"/>	Mittel
<input type="checkbox"/>	Normal
<input checked="" type="checkbox"/>	Verbesserung der orts-/stadtbildprägenden Bedeutung durch Umgestaltung möglich

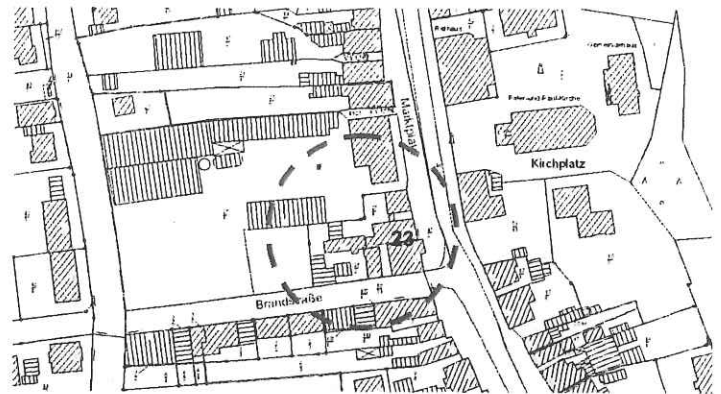

	Einzelkriterien bei hoher bis sehr hoher Bedeutung (Zutreffendes ist angekreuzt)	Erläuterungen zur stadtbildprägenden Bedeutung
<input checked="" type="checkbox"/>	Hohe Bedeutung für Bau- und Nutzungsgeschichte des Ortes	
<input checked="" type="checkbox"/>	Stadträumlich exponierte Lage und/oder prägnante Gebäudestellung, besonders stadtraumbildende Qualitäten als >	<input checked="" type="checkbox"/> Markante Giebelstellung prägnantes Eckgebäude bzw. wichtige Ecklage Blickfang im Straßenzug
<input checked="" type="checkbox"/>	Baudenkmal: Einzeldenkmal	

Haus - Nr. 94195

Hauptstr. 22

1898/1900

Gelbers Marie Gesellschaftlerin

Kügler, August Verwalter

Lange, Max Hofmeister

1927

Bortels Friedrich Rithurgitsbesitzer
Lindemanneyer wohnt bei walter

1934

Bortels Friedrich Rithurgitsbesitzer

Bortels Jiliane Altenteilerin

Bortels, Robert Refm. Angestellter

Franke Irngard Kochlehrling

1938

Bortels Friedrich Landwirt

Bortels Jiliane Altenteilerin

HANSA FLEX

www.hansa-flex.com



Foto: Budniok. 2011



Foto: Müller, 90er Jahre

Name: Aschitsch , Körfer

Elze – Straßenname: Hauptstr. 23

Hausnummer vorher: 93 (Karte von 1885)

Besitzer: 1898/1900 Karl Könecke, Sparkassenkassierer

1927/1934/1938: Karl Könecke, Sparkassenrendant

? , Firma Aschitsch, Radio- und Fernsehhandel

2012: Firma Körfer; Radio- u. TV-Handel

Funktion des Hauses: Ursprünglich nur Wohnhaus, dann Wohn- u. Geschäftshaus

Bauweise: Fachwerk

Besonderheiten: Das ehemalige Kühlhaus Nr. 22a und das südlich gelegene Anliegerhaus Nr. 24
Bilden heute eine funktionale Einheit.

Quellen, Literatur: Karte: Amt Gronau, Stadt Elze, Kath.-Geh. Züge, 1885.
(Auswahl)

STADT ELZE – SANIERUNGSGEBIET „INNENSTADT“- 2011

Gebäude/Anwesen/Straße:

Hauptstraße Nr.:

23

Weitere Fotos vom Objekt / Raum für Notizen / Antragsvorgang:

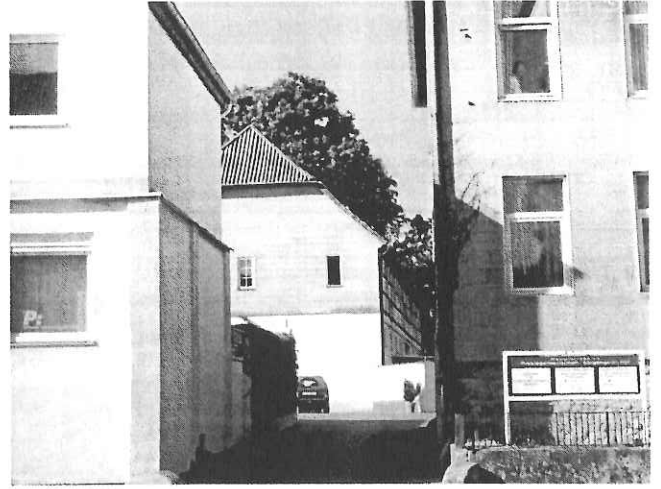

- Gebäude mit ergänzender stadtbildprägender Bedeutung, typische Raumkante - in der Regel besteht Umgestaltungsbedarf bzw. die Möglichkeit einer Stadtbildaufwertung.

STADT E L Z E – SANIERUNGSGEBIET „INNENSTADT“- 2011

Gebäude/Anwesen/Straße:

Hauptstraße Nr.:

24

Kurzbeschreibung

Gebäudetyp: Gestalterisch ggü. ursprünglichem Erscheinungsbild wohl veränderter Altbau (meist Fachwerkgebäude)

Orts-/Stadtbildprägende Bedeutung:

<input checked="" type="checkbox"/>	Sehr hoch
<input type="checkbox"/>	Hoch
<input type="checkbox"/>	Mittel
<input type="checkbox"/>	Normal
<input checked="" type="checkbox"/>	Verbesserung der orts-/stadtbildprägenden Bedeutung durch Umgestaltung möglich

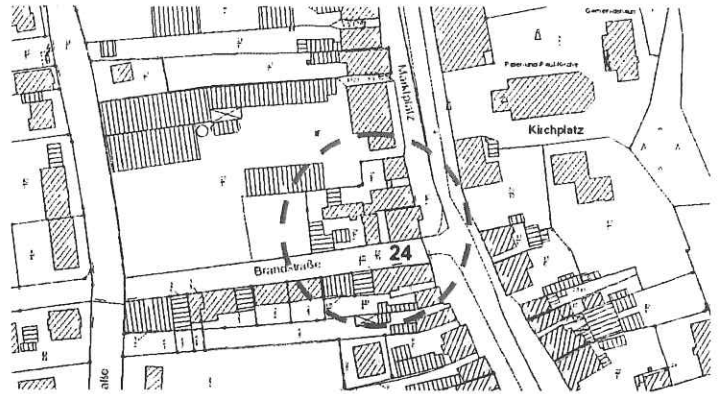

	Einzelkriterien bei hoher bis sehr hoher Bedeutung (Zutreffendes ist angekreuzt)	Erläuterungen zur stadtbildprägenden Bedeutung						
<input checked="" type="checkbox"/>	Hohe Bedeutung für Bau- und Nutzungsgeschichte des Ortes							
<input checked="" type="checkbox"/>	Stadträumlich exponierte Lage und/oder prägnante Gebäudestellung, besonders stadtraumbildende Qualitäten als >	<table border="1"> <tr> <td><input type="checkbox"/></td> <td>freistehendes Solitärgebäude</td> </tr> <tr> <td><input checked="" type="checkbox"/></td> <td>prägnantes Eckgebäude bzw. wichtige Ecklage</td> </tr> <tr> <td><input type="checkbox"/></td> <td>Blickfang im Straßenzug</td> </tr> </table>	<input type="checkbox"/>	freistehendes Solitärgebäude	<input checked="" type="checkbox"/>	prägnantes Eckgebäude bzw. wichtige Ecklage	<input type="checkbox"/>	Blickfang im Straßenzug
<input type="checkbox"/>	freistehendes Solitärgebäude							
<input checked="" type="checkbox"/>	prägnantes Eckgebäude bzw. wichtige Ecklage							
<input type="checkbox"/>	Blickfang im Straßenzug							
<input checked="" type="checkbox"/>	Baudenkmal: Einzeldenkmal							

Haus - Nr. 93

Hauptstr. 23

1898/1900

Köncke, Karl Sparsamkeitsträger
Nöller, Wilhelmine Superintendentswitwe

1927

Köncke Karl Sparsamen - Rendant

1934

Köncke	Karl	Pensionär
Köncke	Baroline	ohne Beruf
Klebe	Otto	Prokurist
Klebe	Otto	Ingenieur
Klebe	Ilse	Kundengärtnerin

1938

Köncke Karl Sparsamenrendant, R
Köncke Karoline ohne Beruf

Gebäudeliste 2012

Elze

Hauptstr. 23

24



Foto: Budniok. 2011

Name: Warbeck (?)

Elze – Straßenname: Hauptstr.24
Hausnummer vorher: 92 (Karte von 1885)

Besitzer: 1898/1900: August Oldendorf, Tischlermeister
1927/1934: Karl Oldendorf, Tischlermeister

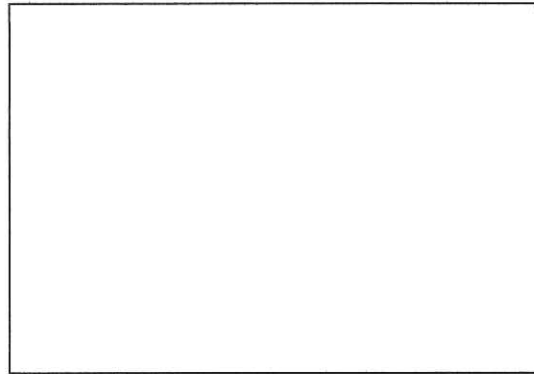
Funktion des Hauses: Wohn- und Geschäftshaus

Bauweise: ?

Besonderheiten: Der letzte eigenständige Geschäftsinhaber war Warbeck. Er handelte mit Malerartikeln.
Der Radio- und Fernseher-Händler Aschitsch vereinigte die Geschäftsräume der beiden Häuser Nr. 24 und 23 miteinander.

Quellen, Literatur: Karte: Amt Gronau, Stadt Elze, Kath.-Geh. Züge, Blatt.
(Auswahl)

Gebäude/Anwesen/Straße:

Hauptstraße

Nr.:

24

Weitere Fotos vom Objekt / Raum für Notizen / Antragsvorgang:



STADT ELZE – SANIERUNGSGEBIET „INNENSTADT“- 2011

Gebäude/Anwesen/Straße:

Hauptstraße

Nr.:

24

Weitere Fotos vom Objekt / Raum für Notizen / Antragsvorgang:

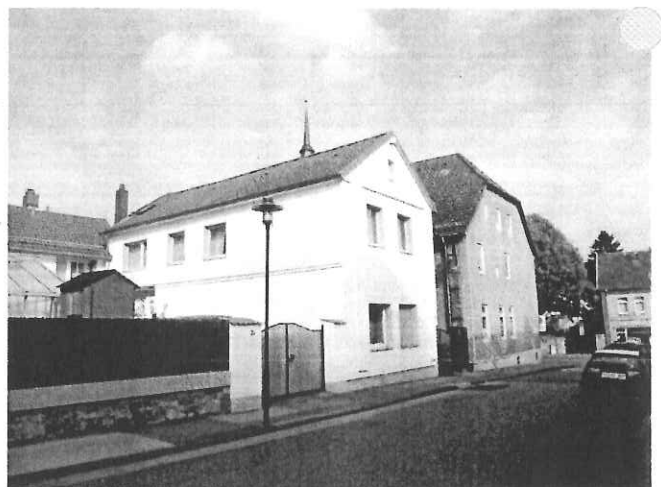

Haus - Nr. 92

Hauptstr. 24

1898/1900

Becher, Otto Lehrling

Böries, Hermann beselle

Hölscher, Heinrich beselle

Lai, Ernst beselle

Meyerholz Berta

Meyerholz Marie Reutnerin

Meyerholz Minette Reutnerin

Mischelis, Sophie Witwe

B Oldendorf, August Tischlermeister

Peters, Otto Lehrling

1928

Oldendorf Karl Tischlermeister
Olitzki Ernst Zöllnermeister

1934

Oldendorf Karl Tischlermeister

Strinckhe Frigist Oberzöllnermeister

Wratian Ebe Hauswirtschafterin

HANSA FLEX

www.hansa-flex.com

Haus - Nr. 91

gehörte zur Hauptstr.

1898/1900

Brooks, Karl Buchdecker

Grebe Wilhelm Bahnwörter

B Hinneburg, Frigust Töpferhändler

Kohl Karl Görtner

1927

Der Todtenweg heißt jetzt Brandstraße

HANSA FLEX

www.hansa-flex.com